



Dirección de Medio Ambiente y
Desarrollo Sustentable
Oficio No. 050/2018
Asunto: Factibilidad Ambiental

ARQ. JESÚS EUGENIO CAMPOS ESCOBAR
DIRECTOR DE OBRAS PÚBLICAS
PRESENTE

Por este medio y de acuerdo a lo establecido en el artículo 7º de la Ley del Procedimiento Administrativo del Estado de Jalisco y sus Municipios y de los artículos 1º, 6º fracción VII, 14 fracciones III y V, 16º fracción II, 25º fracción 1, 87, 115, 116, 117, 118, 119, 120, 131 y demás relativos aplicables del Reglamento de Medio Ambiente y Desarrollo Sustentable del Municipio de Zapotlán el Grande, se da respuesta a solicitud de **factibilidad ambiental para la Construcción de un domo en la Escuela Primaria Primero De Mayo**, ubicada en calle Primero de mayo No. 341, entre las calles Ocampo y Leona Vicario en ciudad Guzmán, municipio de Zapotlán el Grande, Jalisco.

Para efectos de dar seguimiento a la solicitud, se realizó verificación a través del SIG (Sistema de Información Geográfica) del POEL (Programa de Ordenamiento Ecológico Local, del Municipio de Zapotlán el Grande) por parte del Ing. Carlos Alberto Jiménez Garma en su carácter de Director de Medio Ambiente y Desarrollo Sustentable, el día 12 de noviembre del año en curso, aproximadamente a las 11:30 horas, de acuerdo a pre dictamen emitido por dicho SIG.

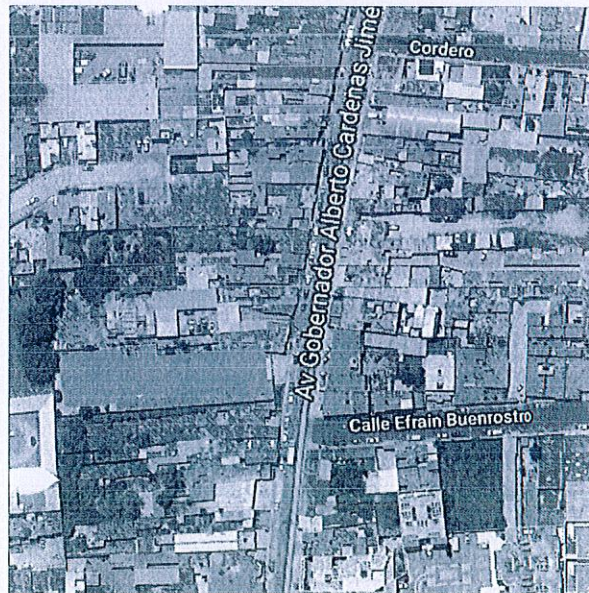

Av. Cristóbal Colón #62, Centro Histórico
CP 49000, Cd. Guzmán, Zapotlán el Grande, Jal.
Tel: (341) 575 2500
www.ciudadguzman.gob.mx



El área se encuentra dentro de la Unidad de Gestión Ambiental (UGA), número **AhVi2023-19A** del Programa de Ordenamiento Ecológico Local del Municipio de Zapotlán el Grande correspondiente a la Subcuenca de la Laguna Zapotlán.

En tal sentido, la información obtenida y observada a partir de la solicitud y visita de acuerdo con la Unidad de Gestión Ambiental del Programa de Ordenamiento Ecológico Local se resuelve lo siguiente:

RESUELVE

PRIMERO: SE EMITE FACTIBILIDAD AMBIENTAL POSITIVA CONDICIONADA. Al seguimiento de los siguientes criterios para el correcto manejo ambiental de la construcción de obras integrales para la dotación de servicios a un conjunto de lotes, como calles, banquetas, redes de agua potable y alcantarillado, redes de distribución de energía y gas para edificación residencial y no residencial. Puede tratarse de trabajos nuevos, ampliaciones, remodelaciones, mantenimiento o reparaciones de obras de urbanización.

Incluye también la realización de trabajos especializados que requieren habilidades y equipo específicos para la construcción de obras de urbanización exclusivamente.

I. Identificación de la Unidad Gestión Ambiental.

Clave de UGA	AhVi2023-19A
Tipo de uso predominante	Asentamientos humanos y vivienda
Política	Aprovechamiento
Fragilidad	Baja

II. La clase de actividad solicitada es Infraestructura, de acuerdo al ordenamiento es Condicionado con los siguientes criterios:

- **If08.** Los proyectos, obras y actividades que puedan causar un deterioro severo del suelo y sus recursos deberán llevar a cabo acciones de regeneración, recuperación y restablecimiento de su vocación natural. Se entenderá que se puede causar un deterioro severo de los suelos, cuando, entre otras: se afecte su integridad física y su capacidad productiva; su uso cause un desequilibrio ecológico; se favorezca la erosión, degradación o modificación de las características topográficas con efectos ecológicos adversos; se promueva la pérdida duradera de la cobertura vegetal; o, se genere deterioro de las propiedades físicas, químicas o biológicas del suelo.
- **If09.** En todo caso, y de ser autorizados, los proyectos, obras y actividades que cumplen de manera cabal con las condicionantes que las autoridades federales y estatales establezcan en el ámbito de sus



- competencias. Para toda obra o proyecto, durante las etapas de preparación y construcción, deberá mantenerse en todo momento una plataforma para el mantenimiento de equipo y maquinaria, la cual deberá contar con la Infraestructura necesaria para garantizar la no infiltración de materiales peligrosos al subsuelo.
- **If10.** En toda obra o proyecto, los materiales destinados para la construcción de Infraestructura y el relleno de las zonas, deberá provenir preferentemente de las actividades de excavación y nivelación del proyecto, reduciendo el uso de materiales provenientes de otros sitios. Todos los materiales deberán ser almacenados de manera tal que se garantice su no dispersión por agua o viento.
 - **If14.** Los campamentos para trabajadores de la construcción deberán contar con servicios sanitarios, agua potable, un reglamento para el manejo de residuos sólidos, así como una estrategia de protección civil para atender cualquier contingencia. La documentación respectiva que avale este criterio deberá presentarse como un anexo técnico dentro de la Manifestación de Impacto Ambiental respectiva.
 - **If16.** La construcción de vías generales de comunicación invariablemente deberá de presentar en la evaluación de impacto ambiental los tipos y cantidad de pasos de fauna a construir.
 - **If17.** Se evitará el establecimiento de parques industriales o zonas habitacionales sin el compromiso de la construcción de sistemas de tratamiento de aguas residuales.
 - **If18.** En los proyectos que se detecten especies en peligro de extinción de acuerdo a la NOM-059-SEMARNAT-2010, será necesario el estudio de su distribución de al menos un año para dimensionar los impactos ambientales.

Deberá dar seguimiento puntual a los criterios antes mencionados que forman parte de la ejecución del proyecto y alimentar a esta dependencia el resto de documentos requeridos para su implementación.

SEGUNDO: En caso de interferencia de arbolado con el proyecto de construcción, será necesario solicitar ante esta Dirección el dictamen técnico correspondiente, previo al inicio de la instalación del domo; donde se determinará si es procedente el derribo o la poda de los árboles implicados.

TERCERO: Por tratarse de obra pública que por sus características constructivas y área de ejecución presume de no causar desequilibrios ecológicos ni impactos negativos al ambiente y con el fin de hacer compatible la Política ambiental con la de Desarrollo Urbano, **no se requiere la elaboración de Manifiesto de Impacto Ambiental**, conforme a lo dispuesto en el Artículo 35 BIS 2 de la Ley General para el Equilibrio Ecológico y la Protección al Ambiente, por exclusión de los proyectos referidos en los artículos 26 y 29 de la Ley Estatal del Equilibrio Ecológico y la Protección al Ambiente del Estado de Jalisco, artículo 5 del Reglamento de la Ley Estatal del Equilibrio Ecológico y la Protección al Ambiente en Materia de Impacto Ambiental, Explotación de Bancos de Material Geológico, Yacimientos Pétreos y de Prevención y Control de la Contaminación a la Atmósfera generada por Fuentes Fijas en el Estado de Jalisco, Artículo 46 fracción V del Reglamento de Medio Ambiente y Desarrollo Sustentable del Municipio de Zapotlán el Grande, Jalisco y demás relativos aplicables en la materia.





Así mismo se señala que en caso de dar inicio a obras de urbanización sin contar con las autorizaciones correspondientes, se aplicarán las sanciones comprendidas dentro del artículo 156 del Reglamento de Medio Ambiente y Desarrollo Sustentable del Municipio de Zapotlán el Grande, Jalisco.

Sin más que agregar por el momento me despido, estando en disponibilidad ante comentarios o dudas que surjan respecto de lo que ha sido señalado en el presente.

ATENTAMENTE
"SUFRAGIO EFECTIVO, NO REELECCIÓN"
"2018 CENTENARIO DE LA CREACION DEL MUNICIPIO DE VALLARTA Y DEL XXX ANIVERSARIO DEL NUEVO HOSPITAL CIVIL DE GUADALAJARA"

Ciudad Guzmán, Municipio de Zapotlán el Grande, Jalisco, a 13 de Noviembre de 2018

Carlos A. Jiménez

ING. CARLOS ALBERTO JIMÉNEZ GARMA
DIRECTOR DE MEDIO AMBIENTE Y DESARROLLO SUSTENTABLE



**DIRECCION DE MEDIO AMBIENTE
Y ECOLOGIA**

C.c.p. Archivo.

