



Gestión Integral de la Ciudad
Zapotlán el Grande



**Dirección de Medio Ambiente y
Desarrollo Sustentable**
Factibilidad Ambiental No. 528/2018



ING MANUEL MICHEL CHÁVEZ
DIRECTOR DE OBRAS PÚBLICAS

PRESENTE

Por este medio y de acuerdo a lo establecido en el artículo 7º de la Ley del Procedimiento Administrativo del Estado de Jalisco y sus Municipios y de los artículos 1º, 6º fracción VII, 14 fracciones III y V, 16º fracción II, 25º fracción 1, 87, 115, 116, 117, 118, 119, 120, 131 y demás relativos aplicables del Reglamento de Medio Ambiente y Desarrollo Sustentable del Municipio de Zapotlán el Grande, se da respuesta a solicitud de factibilidad ambiental para la **Construcción de línea de conducción de agua potable en la Delegación de Atequizayan ubicada en el trayecto del pozo de agua potable hasta el puente PROVIPO nueva generación**, en la Delegación de Atequizayan, en ciudad Guzmán, municipio de Zapotlán el Grande, Jalisco.

Para efectos de dar seguimiento a la solicitud, se realizó verificación a través del SIG (Sistema de Información Geográfica) del POEL (Programa de Ordenamiento Ecológico Local, del Municipio de Zapotlán el Grande) por parte del Ing. Carlos Alberto Jiménez Garma en su carácter de Director de Medio Ambiente y Desarrollo Sustentable, el día 23 de agosto del año en curso, aproximadamente a las 12:46 horas, de acuerdo a pre dictamen emitido por dicho SIG.

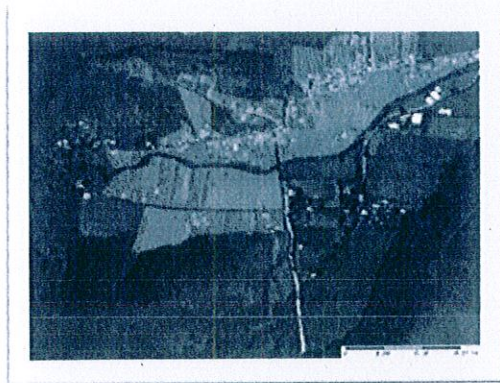

El área se encuentra dentro de la Unidad de Gestión Ambiental (UGA), número **Ag2023-03A** del Programa de Ordenamiento Ecológico Local del Municipio de Zapotlán el Grande correspondiente a la Subcuenca de la Laguna Zapotlán.

En tal sentido, la información obtenida y observada a partir de la solicitud y visita de acuerdo con la Unidad de Gestión Ambiental del Programa de Ordenamiento Ecológico Local se resuelve lo siguiente:



Av. Cristóbal Colón No. 62, Centro Histórico, C.P. 49000,
Cd. Guzmán, Municipio de Zapotlán el Grande, Jal. Tel: (341) 575 2500
www.ciudadguzman.gob.mx



RESUELVE

- I. **SE EMITE FACTIBILIDAD AMBIENTAL POSITIVA CONDICIONADA.** Al seguimiento de los siguientes criterios para el correcto manejo ambiental de la construcción de obras para el tratamiento, distribución y suministro de agua y drenaje, como plantas de tratamiento de agua, pozos de agua, redes de suministro de agua potable, redes de drenaje y todas las estructuras y edificios que formen parte integral de estas obras. Puede tratarse de trabajos nuevos, ampliaciones, remodelaciones, mantenimiento o reparaciones de obras para el tratamiento, distribución y suministro de agua y drenaje.

Incluye también trabajos especializados que requieren habilidades y equipo específicos para la construcción de obras para el tratamiento, distribución y suministro de agua y drenaje exclusivamente.

II. **Identificación de la Unidad Gestión Ambiental.**

Clave de UGA	Ag2023-03A
Tipo de uso predominante	Agricultura
Política	Aprovechamiento
Fragilidad	Baja

- III. La clase de actividad solicitada es Infraestructura, de acuerdo al ordenamiento es Condicionado con los siguientes criterios:

- **If01.** Se deberá aplicar la norma NAE-SEMADES-006/2005, que establece los criterios y especificaciones técnicas ambientales para el diseño y la planeación de carreteras y caminos de competencia Estatal en Jalisco.
- **If05.** En la construcción de Infraestructura carretera se deberá tomar en consideración el respeto de los recursos y valores paisajísticos, a partir de lo estipulado en la NAE-SEMADES-006/2005, que establece los criterios y especificaciones técnicas ambientales para el diseño y la planeación de carreteras y caminos de competencia Estatal en Jalisco.
- **If06.** La construcción de caminos y carreteras deberán estar por lo menos a 200 m de zonas históricas o arqueológicas o estar sujeta a lo que en su momento dictamine el Instituto Nacional de Antropología e Historia en el ámbito de su competencia.
- **If07.** Toda la Infraestructura de conducción hidráulica para agua potable y residual deberá estar entubada y deberá contar con la autorización del sistema operador SAPAZA.
- **If08.** Los proyectos, obras y actividades que puedan causar un deterioro severo del suelo y sus recursos deberán llevar a cabo acciones de regeneración, recuperación y restablecimiento de su vocación natural. Se entenderá que se puede causar un deterioro severo de los suelos, cuando, entre otras: se afecte su integridad física y su capacidad productiva; su uso cause un desequilibrio ecológico; se favorezca la erosión, degradación o modificación de las características topográficas con efectos ecológicos adversos; se promueva la pérdida duradera de la cobertura vegetal; o, se genere deterioro de las propiedades físicas, químicas o biológicas del suelo.
- **If09.** En todo caso, y de ser autorizados, los proyectos, obras y actividades que cumplen de manera cabal con las condicionantes que las autoridades federales y estatales establezcan en el ámbito de sus competencias. Para toda obra o proyecto, durante las etapas de preparación y construcción, deberá mantenerse en todo momento una plataforma para el mantenimiento de equipo y maquinaria, la cual



deberá contar con la Infraestructura necesaria para garantizar la no infiltración de materiales peligrosos al subsuelo.

- **If10.** En toda obra o proyecto, los materiales destinados para la construcción de Infraestructura y el relleno de las zonas, deberá provenir preferentemente de las actividades de excavación y nivelación del proyecto, reduciendo el uso de materiales provenientes de otros sitios. Todos los materiales deberán ser almacenados de manera tal que se garantice su no dispersión por agua o viento.
- **If14.** Los campamentos para trabajadores de la construcción deberán contar con servicios sanitarios, agua potable, un reglamento para el manejo de residuos sólidos, así como una estrategia de protección civil para atender cualquier contingencia. La documentación respectiva que avale este criterio deberá presentarse como un anexo técnico dentro de la Manifestación de Impacto Ambiental respectiva.
- **If16.** La construcción de vías generales de comunicación invariablemente deberá de presentar en la evaluación de impacto ambiental los tipos y cantidad de pasos de fauna a construir.
- **If17.** Se evitará el establecimiento de parques industriales o zonas habitacionales sin el compromiso de la construcción de sistemas de tratamiento de aguas residuales.

Deberá dar seguimiento puntual a los criterios antes mencionados que forman parte de la ejecución del proyecto y alimentar a esta dependencia el resto de documentos requeridos para su implementación.

Así mismo se señala que en caso de dar inicio a obras de urbanización sin contar con las autorizaciones correspondientes, se aplicarán las sanciones comprendidas dentro del artículo 156 del Reglamento de Medio Ambiente y Desarrollo Sustentable del Municipio de Zapotlán el Grande, Jalisco.

Sin más que agregar por el momento me despido, estando en disponibilidad ante comentarios o dudas que surjan respecto de lo que ha sido señalado en el presente.

ATENTAMENTE

"SUFRAGIO EFECTIVO, NO REELECCIÓN"

"2018 CENTENARIO DE LA CREACION DEL MUNICIPIO DE VALLARTA Y DEL XXX ANIVERSARIO DEL NUEVO HOSPITAL CIVIL DE GUADALAJARA"

Ciudad Guzmán, Municipio de Zapotlán el Grande, Jalisco, a 23 de agosto de 2018.

Carlos A. Jiménez

ING. CARLOS ALBERTO JIMÉNEZ GARMA

DIRECTOR DE MEDIO AMBIENTE Y DESARROLLO SUSTENTABLE



C.c.p. Archivo.

